Aldeas
revista

ALDEAS INFANTILES SOS
ECUADOR

4 Nuestra Respuesta a la Emergencia

8 Crecer Feliz

13 Un camino hacia la transformación programática

Abril - 2017 / Por el derecho a vivir en familia

Queda mucho camino por recorrer

Gontran Pelissier
Director Nacional

En esta edición de la revista Aldeas 2017, hablaremos sobre Crianza Positiva, un derecho que todos los niños, niñas y adolescentes tienen. Veremos cómo en cada uno de los Programas se realizaron eventos enmarcados en este tema tan importante, en esta metodología que permite crecer feliz. En nuestra nota central contaremos qué es, y cómo ponerlo en práctica.

Hace pocos días se conmemoró un año del terremoto de 7.8 grados en la escala de Richter que sufrió Ecuador el 16 de abril de 2016. Este evento de la naturaleza nos cambió la vida a todos y todas. Pero también nos dio esperanza, al ver la solidaridad de los ecuatorianos y ecuatorianas, que nació de forma natural y automática menos de 24 horas después del terremoto. Los que formamos parte de Aldeas Infantiles SOS Ecuador queremos agradecer a quienes nos permitieron ser parte de la recuperación de las zonas más afectadas por el terremoto: Manabí y Esmeraldas. Por eso en esta edición contaremos cómo gracias al apoyo de varias organizaciones y de los Amigos y Amigas SOS pudimos apoyar a los niños, niñas, adolescentes y familias afectadas.

"No es posible decir que está todo solucionado. Pensamos que hay mucho que hacer, y va a transcurrir mucho tiempo para que las familias afectadas puedan levantarse, porque no es un tema solamente de infraestructura, es un tema de reconstrucción humana. Y eso requiere tiempo… Requiere ayuda".

Desde nuestra organización, vamos a estar siempre disponibles para tender esta mano amiga que siempre hemos manifestado.

Calle Veracruz N34-102 y Av. América
(02) 331 6583 Quito - Ecuador

Junta Directiva:
Carlos Basantes
Presidente

Director Nacional:
Gontran Pelissier

Equipo de comunicación y Marca:
Gabriela Navas
Coordinadora de Comunicación y Marca

Carolina Vilches
Salomé Torres
Michelle Alvarado

Corresponsales:
Esperanza Molina
Carlos Alfredo Calderón
María Fernanda Quezada
David Betancourt
Andrés Ordoñez
Isaac Andrade

Fotografías:
Archivo fotográfico Aldeas Infantiles SOS Ecuador.

CAMPAÑA

PA' LANTE
YO APOYO A ECUADOR

Gracias a los 36000 AMIGOS y AMIGAS SOS que a través de la campaña "Pa Lante Yo Apoyo A Ecuador", nos apoyaron con sus aportes para los damnificados del Terremoto del 16 de abril del 2016.

Su contribución nos permitió llegar a niños, niñas, adolescentes, jóvenes y familias ubicadas en Pedernales, Portoviejo, Muisne y Chamanga en más de 18 comunidades.

Atendimos a más de 4000 personas con problemas y enfermedades consecuencia del desastre.

Se instalaron 2 Esquinas Tecnológicas / IT Corner en los albergues de Pedernales y Chamanga, que funcionaron durante la emergencia como Centros de Comunicación equipados con computadoras, servicio de internet y acceso a energía eléctrica; además fue un espacio donde los niños, niñas y adolescentes desarrollaron actividades escolares. Más de 7000 personas fueron

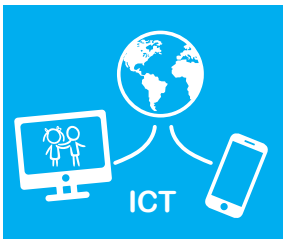

Más de 12 comunidades y 6 albergues recibieron atención especializada en acompañamiento familiar, intervención en crisis y desarrollo de capacidades para resiliencia.

2800 familias fueron acompañadas a través de terapias grupales para manejo del estrés postraumático que generó el terremoto.

¡Gracias por tu colaboración!

Nuestra Respuesta a la Emergencia

Eran las 18:58 y caía la noche del sábado 16 de abril de 2016, nadie en Ecuador imaginó que esa noche sería oscura. Un sismo de 7.8 grados en la escala de Richter, el más fuerte desde el año 1979 sacudió por aproximadamente cuarenta y ocho segundos la tierra.

El sismo destruyó las estructuras de la mayoría de las viviendas, el epicentro fue a 20 km de profundidad entre los balnearios costeros de Cojimíes y Pedernales. No había agua, ni luz, ni comunicación telefónica. Los lugares más afectados fueron Portoviejo, Manta, Pedernales, Muisne y Chamanga. En tan pocos segundos cambió tanto. La Secretaría de Riesgos de Ecuador reportó más de seiscientas fallecidas, cuarenta mil refugiadas en albergues y siete mil edificios destruidos.

La tensión que vivía el Ecuador entero era insoportable, todo un país imaginando cómo sus compatriotas trataban de sobrevivir debajo del concreto, vidas luchando, otras salvando. Llenos de coraje 72 horas después un equipo de Aldeas Infantiles SOS Ecuador viajó a la zona del epicentro, levantó información sobre las consecuencias en la población. A su regreso estaba claro que su presencia en la zona sería larga, miles de familias requerían atención inmediata.

Una de las acciones inmediatas fue la campaña de donación ¡Pa' lante, yo apoyo a Ecuador!, que captó donaciones económicas, alimentos, vituallas, ropa y medicinas. Con los fondos recaudados Aldeas Infantiles SOS Ecuador trabajó en los territorios con mayor afectación.

Se instalaron dos IT Corner (Esquina Tecnológica) en los Albergues de Pedernales y Chamanga como centros de comunicación equipados con computadoras, servicio de internet y acceso a energía eléctrica en donde familias, autoridades y organizaciones locales podían comunicarse, además los niños, niñas y adolescentes realizaban las tareas de la escuela y en compañía del equipo técnico de Aldeas Infantiles SOS Ecuador desarrollaron actividades enfocadas en el buen uso de las redes sociales.

A partir del mes de Junio se inició junto a UNICEF la atención, acompañamiento y trabajo de contención a familias en Pedernales, Portoviejo, Muisne y Chamanga. La atención brindaba apoyo psicológico, de trabajo social y un técnico de campo. Finalizó en septiembre, beneficiando a 2861 familias.

La ayuda de países hermanos no se hizo esperar, colaboradores de Bolivia, Argen-

tina y Uruguay apoyaron en la zona emergencia durante un mes. A finales de abril llegaron dos brigadas médicas internacionales, atendieron a 900 personas en un mes. Al ver la alta demanda, Aldeas Infantiles SOS contrató un equipo médico de la zona, que se mantuvo hasta el febrero de este año.

Junto a otras ONG's y el Cluster de Protección de la Red de Apoyo Humanitario de las Naciones Unidas, se implementaron y desarrollaron campañas y materiales de protección infantil y acompañamiento familiar.

En octubre se implementó la campaña comunicacional "Ojo con los niños, ojo con las niñas", junto a otras ONGs, se apoyó a 700 familias que están en riesgo de la pérdida del cuidado familiar innecesario.

A un año del terremoto Aldeas Infantiles SOS Ecuador continúa apoyando en las zonas afectadas. Durante el tiempo de intervención en la comunidad, fortaleció el trabajo con líderes comunitarios, facilitando herramientas para formar comunidades protectoras.

La noche más oscura ya pasó, y el amanecer empezó.

El Renacer

Miriam vivía en la ciudad de Portoviejo, durante 24 años ha sido costurera, oficio que le permite alimentar, educar y vestir a sus 6 hijos.

Su casa se destruyó tras el terremoto del 16 de abril y el albergue del Aeropuerto de Portoviejo se convirtió en su hogar provisional. Entre las cosas que pudo salvar estaban sus máquinas de costura, convencida de seguir adelante, instaló su taller en el albergue en donde tuvo la oportunidad de ayudar a otras personas arreglando prendas de vestir.

A Miriam Aldeas Infantiles SOS la ha ayudado mucho en la situación emocional, en especial a sus hijos con acompañamiento psicológico y atención médica. También recibió víveres, al igual que otras personas de los albergues donde la organización centró su trabajo.

"A veces las cosas pasan cuando menos las esperamos pero no termina ahí. Hay que seguir, nosotros tenemos que levantar a Portoviejo y seguir luchando, luchando por nuestros sueños.

A un año del terremoto, Miriam tiene una nueva casa en la que comparte con sus hijos. Ahora tiene ahí su taller, y puede continuar con la actividad económica como costurera, que ella tanto disfruta.

Junto a Instituciones del Estado y otras Organizaciones Sociales

Más de 4000
personas atendidas

con problemas y enfermedades derivadas de la catástrofe por las brigadas médicas y posteriormente por el equipo médico establecido en el Albergue de Pedernales II.

Más de 7000
personas que han utilizado los dos IT Corner

familias, jóvenes, adolescentes, organizaciones, instituciones del albergue Pedernales II y el albergue Chamanga I.

Más de 12 comunidades
y 6 Albergues han recibido atención especializada

de equipos técnicos conformados por 1psicólogo/a, 1 trabajador/a y 1 facilitador/a comunitaria. En total 24 equipos desplazados por Portoviejo, Pedernales, Muisne y Chamanga.

Más de 2800 familias
han sido evaluadas y acompañadas

a través de terapias grupales y diagnósticos familiares, intervención en crisis, procesos de escucha activa y fortalecimiento de sus capacidades para su resiliencia.

Fuente: Datos Aldeas Infantiles SOS Ecuador

festival de INTER CULTURALIDAD
Orgullosos de lo nuestro
ALDEAS INFANTILES SOS ECUADOR

Una propuesta de unión y diversidad

El Festival de Interculturalidad es un evento para fortalecer los lazos de amistad, interacción y convivencia entre los niños, niñas y adolescentes que forman parte de los proyectos de Aldeas Infantiles SOS Ecuador. Además, el festival se presenta como una oportunidad de compartir aspectos relevantes de la cultura ecuatoriana con los padrinos y madrinas internacionales, quienes mediante una carta reciben historias de las costumbres ecuatorianas.

Los programas en Esmeraldas, Portoviejo, Guayaquil, Ibarra, Quito y Cuenca organizaron eventos coloridos en los que los y las asistentes fueron partícipes y testigos de la unión entre familias, amigos, autoridades y equipo técnico de Aldeas Infantiles SOS Ecuador.

Los números principales de los festivales fueron: amorfinos, juegos populares, danzas folclóricas, teatro, rap, dramatización de leyendas, costumbres y prácticas ancestrales, así como degustaciones gastronómicas, interpretaciones en las que los niños, niñas y adolescentes demostraron sus dotes artísticas.

De esta forma se vinculó a las comunidades al trabajo que desarrolla Aldeas Infantiles SOS Ecuador por la niñez y adolescencia en la diversidad cultural.

Padrinazgo Internacional

Es uno de los pilares de financiamiento de nuestra organización. Desarrolla una relación a largo plazo con madrinas y padrinos; es sólido y confiable, resistente a las crisis y cubre el desarrollo de proyectos integrales con niños, niñas y adolescentes.

Actualmente 4477 padrinos y madrinas alrededor del mundo forman parte del Padrinazgo Internacional para Aldeas Infantiles SOS Ecuador.

"Es importante continuar con estos eventos. Así podemos mejorar las relaciones con los niños, niñas y adolescentes". - Asistente al festival Ibarra

"Los eventos que realizamos son construidos desde la armonía y la comprensión, como una gran comunidad que vive sus valores y tradiciones. Un aspecto importante para la conservación de la cultura, es precisamente el traspaso de conocimientos" - Rodrigo del Fierro, Director del Programa Ibarra

Aldeas Infantiles SOS Ecuador

reiteró su compromiso por el derecho a vivir en familia

En marzo de 2016, el Estado ecuatoriano presentó al Comité de los Derechos del Niño de las Naciones Unidas el Informe Oficial sobre los avances realizados por parte del Ecuador en la aplicación de la Convención sobre los Derechos del Niño y sus protocolos facultativos.
En el Informe Oficial se dice: "…los cambios normativos, programáticos, institucionales y el incremento en la inversión social han configurado mejores condiciones para la protección integral de los derechos de niñas, niños y adolescentes". Esta aseveración del Estado ecuatoriano debía ser analizada con todo rigor por la sociedad civil, principalmente por sus niños, niñas y adolescentes.

Por este motivo, un grupo de organizaciones y personas comprometidas con la protección integral de los derechos de los niños, niñas y adolescentes – incluido Aldeas Infantiles SOS Ecuador – resolvieron elaborar el "Informe Alternativo del cumplimiento de la Convención sobre los Derechos del Niño y sus Protocolos facultativos por parte del Estado Ecuatoriano", con el fin de revisar el cumplimiento por parte del Ecuador de la Convención. Lo hicieron amparados en la Constitución de la República, en el derecho como ciudadanos a expresar la opinión sobre un tema de vital importancia para el desarrollo y la democracia del país.

El 7 de febrero de 2017 Aldeas Infantiles SOS Ecuador presentó este informe ante el Comité de Derechos del Niño en Naciones Unidas – sede Ginebra. Al evento asistieron Verónica Legarda, Coordinadora Nacional de Abogacía, y Sandra Ayllon, adolescente de 15 años que tiene más de 8 años institucionalizada, los dos últimos años en Aldeas Infantiles SOS, Ecuador.

Sandra tuvo la oportunidad de contar su historia al Comité: por qué había sido separada de su madre, cómo le hubiera gustado que el Estado hiciera algo para prevenir la separación con su madre y que los jueces le pregunten directamente si quiere volver con su madre.

La presentación conmovió a los miembros del Comité, especialmente a Kirsten Sandberg, quien se acercó a conversar con Sandra, a motivarla a seguir hablando y haciendo abogacía por los demás niños y niñas que aún permanecen en instituciones no solo en el Ecuador sino en todo el mundo.

"Fue una acción motivante, renovadora de compromiso y que a la vez nos motiva a fortalecer los lazos de participación de la niñez y adolescencia con la que trabajamos" expresó Verónica Legarda. Con esto Aldeas Infantiles SOS Ecuador reafirma el compromiso por el derecho a vivir en familia.

La invitación a participar de este evento es, en primera instancia, un claro reconocimiento de la calidad de la evidencia proporcionada en el informe, así como también una muestra del posicionamiento clave de la organización en Ecuador, como miembro vital de la coalición nacional de derechos del niño.

> *"Aldeas Infantiles SOS Ecuador fue parte de un proceso que consultó a más de 2300 niños y adolescentes en 20 provincias del país."*

Crecer felices…es posible.

"Todos deseamos el bienestar de nuestros niños, éste siempre ha sido y seguirá siendo el anhelo más universal de la humanidad."

La Convención de los Derechos del Niño de 1989 presenta un marco normativo donde dejamos de mirar a las niñas, niños y adolescentes necesitados de protección y se posicionan como sujetos de sus propios derechos. Según datos oficiales de la Encuesta de Condiciones de Vida del año 2006 existen 498. 356 niños, niñas y adolescentes que viven en situaciones donde sus derechos han sido vulnerados y que viven constantemente en situaciones de injusticia social.

Bajo este contexto, la Crianza Positiva es la garantía propia del derecho de Niños, Niñas y Adolescentes a su pleno desarrollo, esto se logra a través de la convivencia cotidiana y el acompañamiento emocional, brindando seguridad y confianza en ambientes de protección. El punto de partida es reflexionar sobre las implicaciones y romper esquemas de sobrevivencia desde el control, hipervigilancia del entorno y actitudes cuestionadoras para dar el salto a la participación con enfoque de derechos, a la exploración, al juego y la afectividad.

La base del "Crecer Felices" es la afectividad, entendiendo a este sentimiento como necesidad básica del ser humano de sentirnos amados. El contacto con el otro en diversos espacios genera emociones positivas manifestadas a través del amor, la alegría, la curiosidad o también emociones negativas como el miedo, la rabia, la tristeza; estos estados de ánimos son evidencias claras del ambiente de vida donde crece el niño, niña, adolescente y su familia.

Los vínculos afectivos conscientes o positivos en las familias crea ambientes de confianza y desarrollo pleno considerando el interés superior del Niño, Niña, Adolescente a vivir y crecer felices en su familia; esto permite tener una mirada integral con participación, promoviendo el desarrollo y protección para la construcción de la identidad y proyecto de vida. La misión es "Prevención de la pérdida del Cuidado Familiar" para esto la estrategia es tener como ba se a la crianza positiva a través de situaciones cotidianas en la relación afectiva de los niños, niñas, adolescentes y sus familias y mediar los conflictos o problemáticas desde el amor, respeto y seguridad

¿Qué es Afectividad Consciente y Crianza Positiva?

La afectividad es la capacidad que tiene el ser humano para manifestar el amor, el cuidado y la protección a los otros, estas expresiones pueden ser a través de acciones que surgen en la convivencia y que son identificadas como acompañamiento emocional, es decir compartir espacios con ternura, respeto y aceptación.

¿Cómo se construye los vínculos positivos?

El apego seguro se convierte en el eje de la acción principalmente en contextos donde se trabaja en torno a las necesidades de los niños y niñas que enfrentan situaciones de estrés de la separación o pérdida del apego con su familia; el objetivo es estimular y crear las condiciones para la intervención ya que es clave reconocer cuando un niño está viviendo en ambientes seguros o en ambientes de miedo e identificar situaciones de dolor y daño a través de las conductas. El desarrollar ambientes donde se pone en práctica la afectividad consciente permite la conexión emocional, el sentirse amados y donde sienten:

- Cuidado.
- Expresiones de amor.
- Aceptación
- Dedican tiempo.
- Seguridad
- Autonomía.

Los niños, niñas y adolescentes para su desarrollo necesitan estas figuras de vínculos afectivos conscientes en todo su contexto y el manejo de reforzadores positivos que motiven y permitan desarrollar habilidades para equilibrar las emociones en el entorno donde interactúa y se constituye a este espacio como ambiente de protección.

¿Qué es un entorno seguro?

Un entorno seguro es un espacio donde el ser humano se siente ACOMPAÑADO, que aprende amar y a - CUIDAR Y AUTOCUIDAR – en responsabilidad manifestando sentimientos desde la CONSCIENCIA y aprendiendo a entregarse con espontaneidad y respeto, tomando riesgo y ACEPTANDO la propia historia para la reconstrucción emocional con AMOR.
El propósito de acompañar a los niños, niñas y adolescentes para "crecer felices" parte de la reflexión de la importancia de que el niño, niñas y adolescente viva con su familia, porque las decisiones que se toma sobre la familia giran en torno al fortalecimiento de afecto, cuidado y auto cuidado.

Lorena Morocho Coordinadora Nacional de Desarrollo de Capacidades
Eva Peñafiel Coordinadora Nacional de Protección Infantil.

Quito

A nuestros hijos:
lo mejor de nosotros

La Crianza Positiva desarrolla habilidades y competencias para ejercer el rol parental de manera eficiente: es dar la oportunidad a niños, niñas, adolescentes y jóvenes de crecer en un hogar con libertad, amor y límites, donde se sientan como personas importantes y valiosas que traerá como consecuencia que sean seres felices, maduros, respetuosos con habilidades y capacidades para resolver conflictos.

Aldeas Infantiles SOS filial Quito, en el sector de la Mena Dos impartió el taller "Crianza Positiva" cuyo objetivo es "Prevenir el Maltrato Infantil" a 300 familias de la Escuela Vaca Lara.

Autoridades de la escuela, en el anhelo de trabajar con las familias de niños y niñas para disminuir el maltrato infantil, solicitaron al equipo de Prevención Primaria del sector se pueda ejecutar el taller "Crianza Positiva", mismo que tuvo una participación activa.

El éxito de la labor realizada se ve reflejada en las frases que emitieron, pues resumen el amor y el compromiso de proteger a sus hijos e hijas y que aquellas pautas de crianza ya aprendidas, pueden ser modificadas y que no sólo consiste en aprender las reglas de lo que se debe y no se debe hacer sino también implica ser observador e inteligente.

Esperanza Molina
Corresponsal de comunicación
Quito

María Fernanda Quezada
Corresponsal de comunicación
Portoviejo

Portoviejo

Crianza Positiva
para mejorar el entorno familiar

Parte fundamental del trabajo con las familias para fortalecer sus vínculos es la Crianza Positiva, un proceso que significa establecer límites y normas dentro de un contexto socio familiar. El objetivo de tratar este tema es que las familias puedan conocer y fortalecer las habilidades y destrezas en la educación y crianza de sus hijos.

Como parte de este trabajo, se desarrolló en Portoviejo un Taller en Crianza Positiva, dirigido a madres y padres que forman parte de las familias acompañadas por Aldeas Infantiles SOS Ecuador. El taller fue una jornada participativa en la que cada uno de los y las participantes contó su experiencia en la crianza de sus hijos e hijas, desde su visión.

El taller fue una retroalimentación compartida y un espacio de escucha en el que se trataron temas como: qué es la crianza positiva, entornos familiares favorables, el ejercicio de derechos y el desarrollo integral.

Hablar sobre **CRIANZA POSITIVA,** es lograr que las familias adopten tácticas para mejorar conductas y actitudes que sumen positivamente a su entorno familiar.

Esmeraldas

Niños, niñas y adolescentes desarrollándose en espacios protectores

David Betancourt Sevilla
Corresponsal de comunicación Esmeraldas

El 9 de febrero, Aldeas Infantiles SOS Ecuador filial Esmeraldas, realizó un taller sobre la política de protección infantil, dirigido a los niños, niñas, adolescentes y jóvenes. El mismo se llevó a cabo en la isla Roberto Luis Cervantes, sitio en el cual la organización interviene a nivel preventivo con familias y comunidades.

La finalidad de este espacio de participación es sensibilizar a los niños, niñas, adolescentes y jóvenes en la política de protección infantil, a través de procesos participativos, socializándola de forma amigable, lúdica y comprensible para promover competencias en ellos y ellas.

Como resultado del trabajo del taller se elaboraron las siguientes frases: "Soy feliz cuando me escuchan", "Cuando me dicen que me quieren", "No se debe consumir drogas", "Respetar a los demás", "No dejarse tocar el cuerpo de nadie", "Exigir los derechos", entre otras que son el resultado de lo que los niños, niñas, adolescentes y jóvenes entendieron sobre el tema

Cuenca

Las familias de la Parroquia Sayausí fortalecen su afectividad

Como parte del proceso formativo en Crianza Positiva, Aldeas Infantiles SOS filial Cuenca realizó un Taller de Fortalecimiento de Redes de Protección Familiar: un espacio para fortalecer las relaciones afectivas, cambiar la forma de relacionarse y saber cómo expresar afectividad entre los miembros de las familias participantes.

El taller comunitario tuvo lugar en la Parroquia Sayausí, en donde niños, niñas, adolescentes, jóvenes y sus familias fueron partícipes de dinámicas en un espacio organizado para su expresión, mediante actividades lúdicas como relato de vivencias, elaboración de dibujos y juegos con colores.

Los temas tratados fueron de gran ayuda para que las familias participantes se comprometan en modificar sus conductas y el trato dentro de la relación familiar. A la vez, se mostraron entusiastas en dar continuidad a estas iniciativas comunitarias.

Con estas acciones, Aldeas Infantiles SOS Ecuador fomenta el diálogo y genera espacios de escucha activa para mejorar las relaciones familiares. Las acciones integrales que se desarrollan en diversas dimensiones y niveles de incidencia, previenen la pérdida del cuidado familiar y generan comunidades protectoras de niños, niñas y adolescentes.

Andrés Ordoñez
Corresponsal de comunicación
Cuenca

Guayaquil

Casa Lúdica:
una apuesta por la Crianza Positiva

Aldeas Infantiles SOS está convencidos de la importancia del desarrollo y fortalecimiento de capacidades de los niños, niñas y adolescentes para interactuar con sus amigos, familiares, maestros y educadoras. Por esta razón el Programa de Guayaquil inauguró el mes de febrero la "Casa Lúdica", espacio inspirado en desarrollar actividades y procesos en el marco de la crianza positiva, de forma recreativa, lúdica, participativa, artística y orientada a sensibilizar a sus participantes en el valor de la no violencia.

La casa cuenta con espacios dedicados a la música mediante la entonación de instrumentos musicales como congas, timbales, guitarras; área de expresión corporal como teatro, yoga y meditación; sala de reuniones y capacitaciones donde se trabajan talleres y cine foros; salas de juego y de terapia. El patio está destinado a actividades al aire libre, ferias y huertos orgánicos.

El propósito de la Casa Lúdica es promover el reconocimiento, desarrollo y fortalecimiento de capacidades como autoestima, autocuidado, habilidades para la vida y resiliencia en los niños y niñas que participan del sistema de Acogimiento Institucional de Aldeas Infantiles SOS, programa Guayaquil. Esto se logrará a través de trabajo lúdico, participativo, reflexivo, expresivo y artístico, que además se alineará a prevenir eventos de desprotección.

Al momento se han desarrollado varias acciones enfocadas en el trabajo de equipo y desde la particularidad de cada uno de los niños y niñas.

"La Casa Lúdica es un espacio creado desde la mirada de niños, niñas, adolescentes y jóvenes para desarrollar procesos creativos y formativos que permitan, por una lado, ejercer sus derechos, y por otro, poner en práctica valores y actitudes como el trabajo en equipo, la comunicación y la empatía. Esto en un marco de interculturalidad, género y protección infantil" Contó Máximo Valverde, mediador Pedagógico.

De esta forma, Aldeas Infantiles SOS, programa Guayaquil posiciona la casa lúdica en un espacio referente para la aplicación de crianza positiva, en que los actores fundamentales son los niños, niñas y adolescentes, desarrollados en un entorno seguro de aprendizaje y experimentación.

Isaac Andrade
Corresponsal de comunicación
Guayaquil

Un camino hacia la transformación programática

En 2016 Aldeas Infantiles SOS asumió la "Estrategia 2030: Ningún niño y niña debe crecer solo", con el fin de promover y garantizar que muchos más niños y niñas tengan un hogar protector e igualdad de oportunidades de triunfar en la vida. Las ideas y los valores que impulsan este proceso se resume en las directrices de las Naciones Unidas sobre las modalidades Alternativas de Cuidado de los Niños. En esta estrategia Aldeas Infantiles SOS lidera directamente dos temas de relevancia en los Objetivos de Desarrollo Sustentable:

Prevenir la separación familiar y garantizar un cuidado alternativo de calidad. Aliarse para mejorar los sistemas nacionales de protección social adecuados para los niños, niñas, jóvenes y familias en riesgo mediante la prestación de servicios y la abogacía. Las acciones están vinculadas a los ODS 1, 10 y 16.

Preparar a los jóvenes para la vida independiente. Promover una educación infantil de calidad a partir de la primera infancia y la empleabilidad de jóvenes, a fin de garantizar su plena inclusión en la vida social, económica y política. Las acciones están vinculadas a los ODS 4 y 8

> *"En este marco, en el mes de marzo de este año, Aldeas Infantiles SOS Ecuador realizó dos eventos, la Reunión Anual de Directores Nacionales y Presidentes de Junta Directiva, y el Taller Visión en Portoviejo"*

Avanzando hacia el objetivo con el compromiso de todos

En Ecuador entre el 6 y 10 de marzo se llevó a cabo la Reunión Anual de Directores Nacionales y Presidentes de Junta Directiva. Durante la misma, se revisaron temas que giran alrededor de la Estrategia 2030 y el camino hacia la autosostenibilidad.

Para Aristide Ramaciotti, Director Continental de América Latina y el Caribe, Aldeas Infantiles SOS está caminando hacia el objetivo, paso a paso, y que con compromiso y esfuerzo se va a alcanzar la meta. Aún queda mucho por hacer por los niños, niñas y adolescentes que participan de los programas de Aldeas Infantiles SOS, y hay todavía mucho camino por recorrer para llegar a los objetivos de la estrategia 2030, pero sin dudas ya se están dando pasos hacia la meta.

Taller Visión Portoviejo: una ruta al 2020

En el marco de la implementación del Proyecto de Sostenibilidad 2014–2020, Aldeas Infantiles SOS Ecuador se planteó dar un giro programático a su modelo de atención, articulando sus estrategias no solo a los instrumentos internacionales de derechos humanos que protegen y garantizan los derechos de niños, niñas y adolescentes, sino además a la normativa y política pública nacional.

El Taller Visión es un espacio participativo y constructivo en donde a partir de estudios nacionales como el CRSA (Children Rights Situation Analysis), estudios locales de factibilidad y otros insumos personal de Aldeas Infantiles SOS reflexiona sobre la proyección que deben tener los Programas al 2020.

En esta ocasión el Taller Visión se desarrolló en el Programa Portoviejo desde el 27 al 30 de marzo, como resultados del taller se estableció la ruta a seguir por el Programa Portoviejo, en el marco del alineamiento a la Política de Programa al 2020.

Responsabilidad Social

La Universidad Técnica Particular de Loja estableció una alianza con **Aldeas Infantiles SOS Ecuador.** Como parte de esta alianza la **UTPL** otorgará becas del 10% en todas las carreras de pre grado, maestrías y cursos para los colaboradores de las empresas amigas SOS. Realizar contribuciones permanentes a los proyectos comunitarios es parte también del convenio vigente.

Lucia Tobar, Amiga SOS por más de 40 años, y su esposo nos acompañaron en la Aldea de Yahuarcocha. Así como algunos medios de comunicación de la provincia.

Al **Taller de Inteligencia Emocional para el trabajo** fueron invitados los colaboradores de las empresas amigas SOS, mismo que fue impartido por la **Universidad Técnica Particular de Loja.**

Los representantes de las empresas **UPS y Equivida,** acompañadas de nuestro embajador **Felipe Jácome,** conocieron de cerca el funcionamiento de la **Aldea Infantil SOS de Ibarra,** ubicada en **Yahuarcocha**, la casa en territorio de **Lomas de Asaya** que trabaja procesos de fortalecimiento familiar y el centro comunitario en beneficio de la comunidad.

tame VUELA ECUADOR
Nestlé A gusto con la vida
Domino Su tecnología es nuestro compromiso
GRUPO TVCABLE Más para tu vida
PacifiCard
Equivida El futuro como lo planeaste
RUNA sapiens
SIMONIZ
ORIFLAME SWEDEN
EP PETROECUADOR
VERNDALE
Reebok
NOUVONS Ciencia y Tecnología Tisular
TOSCANA Pastas
UTPL
Vivant Agua Natural
DHL
Cnt
LAFABRIL la industria de las ideas
Avianca A STAR ALLIANCE MEMBER
BINNER
Mead Johnson Nutrition
JARDINES DEL VALLE CAMPOSANTO
FARMASOL
tonicorp

Face to Face

Aldeas Infantiles SOS quiere agradecer a las empresas que nos han permitido realizar recaudación de fondos en sus eventos y espacios para que consigamos más AMIGOS SOS.

Recaudación en eventos

Presencia en el ATP 250 Ecuador Open, Club Jacarandá – Cumbaya.

Firma de autógrafos en apoyo la causa de Aldeas Infantiles SOS Ecuador del tenista Pablo Lorenzi. Club Jacarandá – Cumbaya.

Recaudadores presentes en la Feria de la Asociación Ecuatoriana de Criadores de Caballos de Pura Raza Española – Quito.

Recaudación en centros comerciales y empresas

Recaudadores en el Centro Comercial Garzocentro – Guayaquil.

Mall El Jardín nos abrió las puertas en Quito.

TATA Consulting recibió al equipo de recaudadoras empresariales de donantes individuales – Quito.

ALDEAS INFANTILES SOS
ECUADOR

Niños, niñas y adolescentes ecuatorianos **NO** tienen la posibilidad de crecer en familia con protección y seguridad

¡Ayúdanos a transformar esta realidad!

1 Si ya eres un amigo SOS cuéntales a tus amigos lo que haces por Aldeas Infantiles SOS

2 Pídeles que completen el cupón con sus datos

3 Envía la foto del cupón a **amigos.sos@aldeasinfantiles.org.ec** o por **Whatsapp 09 8350 8854**

10 USD ☐

25 USD ☐

50 USD ☐

Otra _____

Yo, _____ **C.I.:** _____

Autorizo a debitar de mi cuenta ◯ Cte. ◯ Ahorros Nº _____ Banco _____

ó de mi Tarjeta de Crédito _____ Nº _____ Vence _____

Este aporte lo daré de manera mensual.

Enviar correspondencia a: _____ _____
Calle Principal Nº

_____ Ciudad _____
Calle Transversal

Telef: _____ Cel: _____ E-mail: _____

_____
Firma

Si prefieres, acércate a nuestras oficinas en Quito (Calle Veracruz N34-102 y Avda. América)
o contáctanos a 1800 ALDEAS - (02) 3316850

www.aldeasinfantiles.org.ec